



# Saint Gilles Vieux Marché

Village 4 fleurs 

## BULLETIN MUNICIPAL

Décembre 2021 – N° 29



**Action communale**

**Informations**

**Vie associative**

**Vie pratique**



## Mot du maire:

C'est avec un grand plaisir que l'on vous adresse ce nouveau bulletin municipal 2021. Heureusement après les divers passages du covid, on peut enfin retrouver une activité quasi normale. Espérons que toutes les mesures prises permettront d'endiguer la pandémie.

Les projets pour 2022 ne manquent pas :

-Un nouveau lotissement de 10 lots rue des roses (Route de St Mayeux) sera théoriquement réalisé pour fin juin 2022. On a vendu les 2 derniers lots du lotissement de la cité des Lilas.

-Le recensement de la population Saint Gilloise à compter du 20 janvier 2022 confortera sans doute l'évolution démographique de la commune. La vente de maisons a été très soutenue.

C'est pourquoi il nous faut améliorer l'offre de logements locatifs et de terrains à bâtir pour consolider cette évolution.

-L'opération de reconstruction de l'immeuble Névo avec des logements pourra y contribuer.

-Après 7 années de démarches, on a enfin pu acquérir les terres au nord de l'étang de Poulancre pour réaliser notre sentier autour de l'étang. La route de Talen (privée) a elle aussi été récupérée par la commune et fera l'objet de travaux l'an prochain.

-Je reconnais que les travaux de l'étang, en collaboration avec LCBC avancent très lentement car ils doivent respecter toutes les demandes d'autorisations d'aménagement (Réfection du moine de vidange).

-2022 sera aussi marquée par le passage du jury national du fleurissement. J'invite tous les habitants à fleurir au mieux leurs résidences. La réalisation d'une signalétique adaptée dans le bourg verra le jour au cours du premier trimestre 2022, c'était une remarque du jury national en 2019.

Je vous souhaite à toutes et à tous un joyeux Noël et de bonnes fêtes de fin d'année ainsi qu'à vos proches.



## Words from the mayor:

It is with great pleasure that we present the new 2021 council bulletin.

Fortunately, after the various stages of covid, we can finally return to an almost normal activity. Let us hope that all measures taken will diminish the pandemic.

There is no shortage of projects for 2022.

- A new housing estate of 10 plots rue des roses (road to St Mayeux) will theoretically be completed by the end of June 2022. We sold the last 2 plots on the cite de Lilas.

- The St Gilles population census on the 20th January 2022 will, undoubtedly, consolidate the demographic evolution of the municipality. The sale of houses was very strong. This is why we need to improve the supply of rental housing and building land to consolidate this development.

The reconstruction of the Nevo building with housing will contribute to that.

After 7 years we were finally able to acquire the land to the North of the lake at Poulancre in order to build our path around the lake.

The private road (route de Talen) has also been recovered by the municipality and will be the subject of works next year.

I know that the works at the lake, in collaboration with LCBC, are progressing very slowly because they must respect all of the requests for the authorization of development (repair of the drain point)

2022 will also be marked by the passage of the national jury for the Village in Bloom. I invite all of the inhabitants to flower well their homes. The placing of the adapted signs in the Village centre will see the light of day during the first quarter of 2022. It was a remark of the national jury in 2019.

I wish you all a very Merry Christmas and a Happy New Year with your loved ones.

## **HORAIRES D'OUVERTURE DE LA MAIRIE**

**MARDI - MERCREDI - VENDREDI de 9H30 à 12H30**

**SAMEDI de 11H00 à 12H00: Permanence des élus**

**TEL: 02.96.28.53.39**

**[Mail: mairie-stgilles-vieux-marche@wanadoo.fr](mailto:mairie-stgilles-vieux-marche@wanadoo.fr)**

**SITE INTERNET: <http://www.saint-gilles-vieux-marche.fr/>**

**Page Facebook: Saint gilles vieux Marché**



**Site internet**



**Page Facebook**



## Le 30 janvier 2021: Les bébés de 2020 ont été mis à l'honneur.

La cérémonie des vœux de 2021 n'ayant pu avoir lieu, Monsieur le Maire a tenu à accueillir les trois bébés de l'année 2020 et leurs parents:

- **Hippolyte** LE MAUX, né le 24 mars 2020, à SAINT-BRIEUC  
Fils de Cécile MAREAUX et de Yann LE MAUX, domiciliés à « Keryhouée »
- **Martin** GUILLOUZY, né le 06 avril 2020, à SAINT-BRIEUC  
Fils de Lucie ROBINEAU et de Stephen GUILLOUZY, domiciliés à « Poroscoët »
- **Éva** JAGLIN, née le 15 août 2020, à SAINT-BRIEUC  
Fille de Elodie QUÉRO et de Cyrille JAGLIN, domiciliés « 4 Chemin de Talen »

Les parents se sont vus offrir un arbre fruitier à replanter.



## ETAT CIVIL - Année 2021 (du 01.01.2021 au 15.11.2021)

### NAISSANCES :

- **DAVID Rose** Clarisse, née le 06 février 2021, à SAINT-GILLES-VIEUX-MARCHÉ (Côtes d'Armor)  
Fille de Valentin DAVID et Marianne GICQUEL, domiciliés à « Keryhouée » à Saint-Gilles-Vieux-Marché.
- **NOMERTIN Aaron**, né le 20 mai 2021, à NOYAL-PONTIVY (Morbihan)  
Fille de Gwénaëlle NOMERTIN, domiciliée « 3 rue des Hortensias » à Saint-Gilles-Vieux-Marché.
- **NOMERTIN Aïza**, né le 20 mai 2021, à NOYAL-PONTIVY (Morbihan)  
Fille de Gwénaëlle NOMERTIN, domiciliée « 3 rue des Hortensias » à Saint-Gilles-Vieux-Marché.

### MARIAGE :

**DAVID Valentin** et **GICQUEL Marianne**, mariés le 18 septembre 2021, à SAINT-GILLES-VIEUX-MARCHÉ

### DÉCÈS:

- **LE MAUX Suzanne**, née BURLLOT, décédée le 06 mars 2021 à SAINT-BRIEUC (22)
- **LE MAUFF Thierry**, décédé le 08 mai 2021 à SAINT-GILLES-VIEUX-MARCHÉ (22)
- **BERTHO Louise**, née CADORET, décédée le 12 juin 2021 à LE QUILLIO (22)
- **STANTON Marjorie**, née ROSCOE, décédée le 27 octobre 2021, à SAINT-GILLES-VIEUX-MARCHÉ (22)
- **Bertho Jacky**, décédé le 27 octobre 2021 à Rennes (35) Originaire de St Gilles, il était très actif au sein d'associations de la commune et habitait Merléac.

## CEREMONIE DES VŒUX 2022:

Les vœux de la municipalité à la population sont prévus le 23 janvier 2022

# ACTION COMMUNALE



## LES BUDGETS COMMUNAUX

BUDGET COMMUNE pour 2021

### SECTION DE FONCTIONNEMENT :

Il s'équilibre en dépenses et en recettes  
à la somme de : 336 995€

#### Section fonctionnement : dépenses

CHARGES A CARACTERE GENERAL	70 353
CHARGES DE PERSONNEL ET FRAIS ASSIMILES	82 100
ATTENUATIONS DE PRODUITS	221
AUTRES CHARGES DE GESTION COURANTE	68 067
CHARGES FINANCIERES	4 402
CHARGES EXCEPTIONNELLES	4 097
DEPENSES IMPREVUES FONCTIONNEMENT	3 100
VIREMENT SECTION INVESTISSEMENT	92 562
OPERATION D'ORDRE TRANSFERT ENTRE SECTION	12 093
	<b>336 995</b>

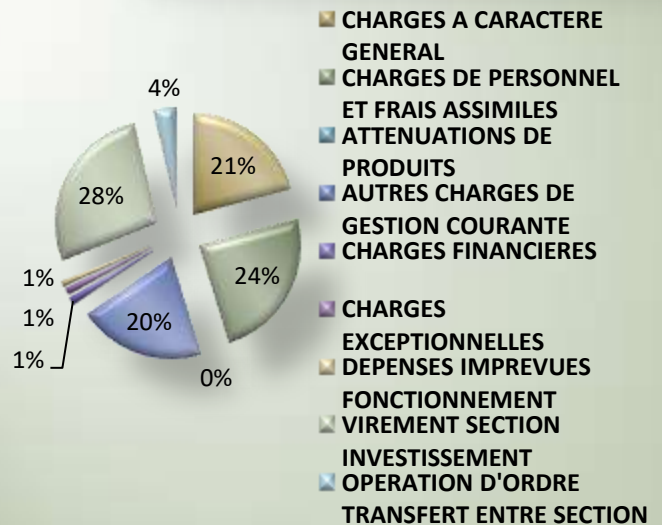

#### Section de fonctionnement : recettes

ATTENUATIONS DE CHARGES	1500
PRODUITS DES SERVICES DU DOMAINE ET VENTES DIVERSES	412
IMPOTS ET TAXES	176 418
DOTATIONS SUBVENTIONS ET PARTICIPATIONS	99 552
AUTRES PRODUITS DE GESTION COURANTE	58 239
	<b>336 995</b>

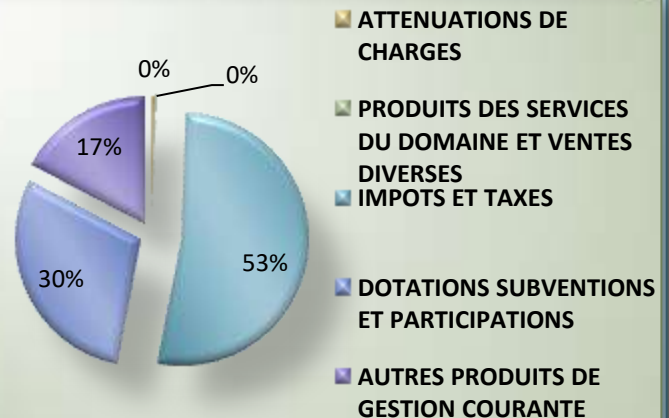

## LES BUDGETS COMMUNAUX

### SECTION D'INVESTISSEMENT

**A la section d'Investissement, les dépenses et les recettes s'équilibrent à la somme de 328 670,00 €. Les principaux investissements en 2021 sont les suivants :**

- Participation pour la réhabilitation et l'extension du gymnase de Guerlédan pour 13 900 €
- Travaux de voirie pour un montant de 52 000€ TTC.
- Travaux d'enrobage de la cour de la Mairie pour 15 582€ TTC.
- Travaux sur la toiture de la Salle Polyvalente pour la somme de 24 833€ TTC.
- Travaux concernant le remplacement des câbles des cloches à l'église pour 3 100€.
- Changement des portes de la Chapelle Saint-Yves pour 6 232€ TTC (travaux financés par un don de l'Association du Pardon de Saint-Gilles)
- Remplacement de velux et stores dans un logement locatif pour 6000€ TTC
- Acquisition de terrains pour la somme de 5184€ TTC.
- Acquisition de terrains à « Talen » + Frais de notaire pour la somme de 20 000€ TTC.
- Signalétique dans le Bourg pour 20 000€ TTC.
- Achat d'illuminations de Noël pour 3 000€ TTC.
- Achat d'un aspirateur pour la mairie 100€ TTC.
- Achats panneaux et miroirs 2117€ TTC.

Un emprunt d'un montant de 75 508 euros a été prévu au Budget pour financer les travaux de l'année 2021.

### BUDGET LOTISSEMENT

**A la section de Fonctionnement du Budget Lotissement 2021, les dépenses et les recettes s'élèvent à la somme de 54 800,87 €.**

**A la section d'Investissement, les dépenses et les recettes s'équilibrent à la somme de 25 132,14 €.**



# ACTION COMMUNALE

## **Objet : Taux des taxes locales pour l'année 2021:**

Le Conseil Municipal a décidé de reconduire les taux d'imposition en 2021 de la façon suivante :

- Le taux de la taxe foncière sur le bâti est de **17,14 %**
- Le taux de la taxe foncière sur le non bâti est de **47,18 %**.

La Taxe d'habitation est supprimée pour les résidents permanents.

## **TARIFS DE CONCESSION DES CAVURNES**

➤ **Tarifs de concession des cavurnes :** (tarifs inchangés)

- Concession temporaire de 30 ans (renouvelable) 55 €
- Concession temporaire de 50 ans (renouvelable) 80 €

➤ **Tarifs de concession de terrain au cimetière :**

- Concession temporaire de 15 ans : 30 € le m<sup>2</sup>
- Concession temporaire de 30 ans : 50 € le m<sup>2</sup>



## **Subventions de la mairie aux associations 2021:**

Le Conseil Municipal a décidé d'accorder une subvention aux œuvres et associations suivantes pour l'année 2021 :

- Comité des Fêtes de St-Gilles-Vieux-Marché	310,00 €
- Association FC Poulancré St-Gilles - Mûr de Bretagne	1 000,00 €
- Association Yaouank Korrigan	250,00 €
- Centre Eugène Marquis de Rennes	40,00 €
- Association des Paralysés Saint-Brieuc	25,00 €
- ADAPEI Papillons Blancs Saint-Brieuc	25,00 €
- Association La Pierre Le Bigot (Mucoviscidose) Callac	70,00 €
- Association Rayon de Soleil Mûr de Bretagne	200,00 €
- Association Française contre les Myopathies Trégueux	30,00 €





**Villes et Villages Fleuris**

LE LABEL NATIONAL DE LA QUALITÉ DE VIE

LE LABEL NATIONAL DE LA QUALITÉ DE VIE

## Fleurissement

En 2022, nous accueillerons à nouveau le jury national des villages fleuris. Afin de conserver notre blason des 4 fleurs l'équipe municipale a travaillé sur différents axes de progression.

### \* Affichage :

Pour répondre à la principale remarque défavorable du dernier jury, nous avons étudié la réalisation et l'amélioration de notre signalisation dans le bourg (mairie, salle polyvalente...) mais aussi, une mise en place de panneaux permettant de mettre en valeur le patrimoine et le fleurissement.

### \* Fleurissement:

Toujours dans un esprit d'amélioration, nous allons remplacer des plants fatigués où cela est nécessaire et faire quelques aménagements en plantes pérennes. La friche de l'hôtel restaurant Névo sera également aménagé en attendant la reconstruction de logements.

### •Réalisation:

Création de parterres devant la mairie lors de son aménagement.  
Engazonnement d'une partie des trottoirs du lotissement.  
Remise à jour des plantes à l'entrée de la salle polyvalente.

**Nous comptons sur votre soutien en embellissant vos façades et vos jardins.**



# REALISATIONS

**Lotissement:** Engazonnement des trottoirs



**Sablage et peinture des grilles d'entrée de l'église.**

Merci à Marie France; Amandine, Françoise et Sylvie pour l'opération de peinture!



**Illuminations de Noel 3000€.**



**Réfection du pont de la martyre par LCBC.**





# REALISATIONS

## Aménagement de la cour de la mairie.

L'entreprise Bertho TP de St Guen a réalisé les aménagements près de la mairie: la cour a été enrobée, les accès ont été aménagés afin de faciliter l'accès pour les personnes à mobilité réduite et de nouveaux massifs de fleurs ont été intégrés à l'ensemble. Coût: 15582€ TTC.



## Réfection des routes 2021

Cette année les travaux ont été confiés à l'entreprise Colas et le montant des travaux pour la commune est de 60 357€ TTC.

### Soit :

- 268 m. au Ropocart
- 189 m. au Résaudy
- 86 m. au pont Carri
- 316 m. à la ville Neuve
- 248 m. au Dreino



Réception des travaux le 19 novembre 2021.  
Michel Le Denmat, Renaud Lagrenez, Laurent Bertho,  
Mickael Frostin (Sté Colas) et Jean Pierre Jaglin

Une grande partie du budget de la voirie 2022 sera dédiée à la route de Talen. En effet la commune vient d'en prendre possession car une partie était privée.

En parallèle la commune réalise en ce moment un état des lieux complet de toutes les routes de la commune. Cette étude a pour but de programmer les futurs travaux. La commune souhaite continuer son programme d'entretien annuel des routes avec un investissement régulier.

# REALISATIONS

(En cours de réalisation)

## Signalétique dans le bourg comprenant:

- 2 panneaux de bienvenue
- Un panneau recto verso avec le plan de la commune
- Un panneau sur l'histoire de la commune
- Un panneau sur l'histoire de l'église
- Un panneau sur l'histoire de la fontaine et du lavoir
- Un panneau sur la mare et biodiversité
- Un panneau sur le fleurissement
- Plusieurs panneaux de direction des différents sites du bourg et de la commune.
- Plusieurs panneaux de description des plantations et de fleurs présentes sur la commune.



# REALISATIONS

**Acquisition d'un terrain auprès de l'étang 20 000€** (Zone entourée en rouge ci-dessous)

Les parties en jaune vont être revendues.

Tout ceci dans le but de pouvoir faire le tour de l'étang par un sentier. (voir le descriptif dans les projets aux pages suivantes)



# LES PROJETS

## Sentier autour de l'étang de Poulancre: (Réalisation prévue en 2022)

Ce projet en collaboration avec LCBC consiste à aménager un sentier autour de l'étang. L'étang appartient déjà à LCBC et la commune a fait l'acquisition des terres voisines permettant la réalisation du sentier. L'étang est situé dans la zone Natura 2000, de ce fait les démarches concernant les travaux sur l'étang prennent beaucoup de temps.

Le niveau de l'étang doit être abaissé pour réparer le moine de vidange.

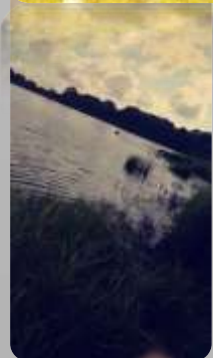

# LES PROJETS

## L'ancien Bar Hôtel Restaurant Névo:

L'hôtel Restaurant Névo bien connu des Saint Gillois a du être démolí à cause de sa vétusté. La destruction du bâtiment s'est terminée mi-novembre.

Le projet est de construire des logements locatifs qui font défaut dans la commune et la région. L'idée serait de faire 4 logements dont 2, au rez de chaussée, lesquels pourraient- être destinés aux personnes âgées ou à mobilité réduite.

Le projet n'est à ce jour pas finalisé et va demander un peu de temps pour aboutir.



Esquisse  
non définitive



## Retour sur l'histoire:

La façade de l'hôtel restaurant des touristes de Madame Névo n'a pas été toujours fleurie. Sur l'enseigne, au début du XXème siècle, on pouvait lire d'un côté : «On loge à pied, à cheval, débit de boisson Benoît Bienvenue, et de l'autre côté, «on vend à boire et à manger».

Le restaurant de Madame Névo a été transformé et embelli par ses soins. Elle a ouvert son café en 1935 et elle a développé son affaire à partir de 1958, année de labellisation « Logis de France ».

Madame Névo c'est :

62 ans de restauration (1935/1997).

Une médaille au sénat à Paris en 1981 pour le 1er prix national des hôtels fleuris.

Elle a obtenu le prix d'honneur des logis de France en 1987 et une médaille du tourisme en 1993.

# LES PROJETS

## Nouveau lotissement.

Situé rue des Roses (Route de St Mayeux), le nouveau lotissement sera composé au départ de 10 lots (N°1 à 10). Les lots 11, 12 et 13 feront partie d'une deuxième tranche. La viabilisation est prévue au printemps et devrait être terminée en juin 2022.



## Estimation des coûts:

- 17880€ HT pour les honoraires du cabinet d'études.
- 112000€ HT pour la viabilisation.



Réfection du gymnase municipal de Guerlédan (13 900€)  
Cette somme a été calculée en fonction du nombre de collégiens St Gillois actuellement présent à Guerlédan.



Changement des portes de la chapelle St Yves 6232€ TTC (don de l'association du pardon)



# INFORMATIONS

**Naïma Hocine** sera notre agent recenseur, merci de lui accorder un bon accueil et un peu de votre temps.

## **Recensement** de la population 2022

### C'est utile pour vivre aujourd'hui et construire demain

Les chiffres du recensement de la population permettent de connaître les besoins de la population actuelle (transports, logements, écoles, établissements de santé et de retraite, etc.) et de construire l'avenir en déterminant le budget des communes.

### C'est encore plus simple sur Internet !

Des codes vous seront remis par votre mairie pour vous recenser à compter du 20 janvier 2022.

### C'est sûr : vos données sont protégées

Elles restent confidentielles. Le recensement de la population est gratuit, ne répondez pas aux sites qui vous réclament de l'argent.

Pour en savoir plus, rendez-vous sur

🔍 [le-recensement-et-moi.fr](http://le-recensement-et-moi.fr) ou auprès de votre mairie.

Saint-Gilles-Vieux-Marché

22 295

Données historiques

**Recensement**  
de la population



Population municipale

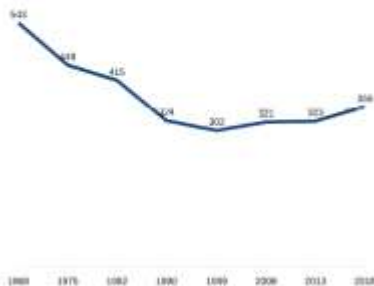

Solde naturel



Taille des ménages

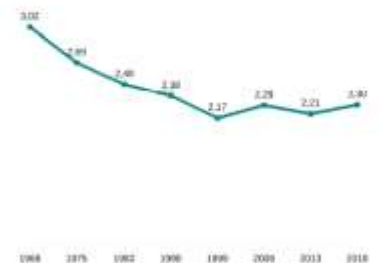

Catégories de logement

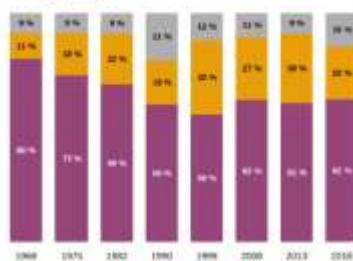

Nombre de logements

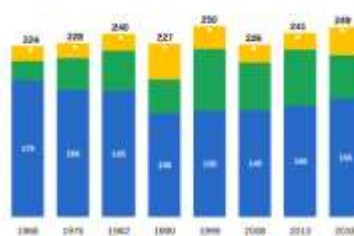

Evolution annuelle moyenne entre 2013 et 2018 du nombre

d'habitants :	+ 2,8 %
de logements :	+ 0,7 %
de résidences principales :	+ 1,2 %
de résidences secondaires :	- 4,4 %
de logements vacants :	+ 13,8 %

■ Résidences principales ■ Résidences secondaires et LO ■ Logements vacants

■ Résidences principales ■ Résidences secondaires et LO ■ Logements vacants

Source : Insee

# INFORMATIONS

## **URBANISME - Année 2021** (du 01.01.2021 au 15.11.2021)

### **Déclaration de travaux** huit demandes

- 1 demande de DP pour la construction d'un préau
- 1 demande de DP pour la pose d'une baie vitrée
- 1 demande de DP pour la réfection d'une toiture + couverture d'un pignon et cheminée + volets pour velux
- 1 demande de DP pour la construction d'une véranda
- 1 demande de DP pour le remplacement d'une véranda par un espace de stockage
- 1 demande de DP pour la création d'ouvertures
- 1 demande de DP pour le changement des ouvertures
- 1 demande de DP pour la pose d'un velux.

### **Permis de construire** Quatre demandes

- 1 demande de PC pour la construction d'un bâtiment avicole
- 1 demande de PC pour la construction d'une maison d'habitation
- 1 demande de PC pour la construction d'un abri pour stockage (matériel, bois ...) : demande annulée avant instruction
- 1 demande de PC pour le changement de destination d'un bâtiment

### **Certificat d'urbanisme** Vingt-huit demandes

Les demandes de Certificats d'Urbanisme sont faites en vue de connaître les dispositions d'urbanisme applicables à un terrain, en cas de vente d'une maison ou d'un terrain construit ou pas, ou en vue de savoir également si un terrain est constructible.

**Depuis le 23 novembre 2017, date d'opposabilité du PLUI-H (Plan Local d'Urbanisme Intercommunal tenant lieu de Programme de l'Habitat) adopté par Loudéac Communauté Bretagne Centre le 05.09.2017, les demandes d'urbanisme (permis de construire et demande de travaux) seront enregistrées en Mairie, puis adressées à Loudéac Communauté Bretagne Centre pour instruction. Les demandes de Certificats d'urbanisme et les demandes d'alignement sont enregistrées et instruites en Mairie.**





## Destruction des chardons

Selon l'arrêté préfectoral du 08 avril 2005, nous rappelons que les propriétaires, fermiers, métayers, usufruitiers et usagers sont tenus de procéder jusqu'au 1<sup>er</sup> octobre à la destruction des chardons dans chacune des parcelles qu'ils possèdent ou exploitent, dont ils ont la jouissance ou l'usage. La destruction des chardons doit être opérée durant le printemps et l'été et doit être terminée au plus tard avant leur floraison.

## Déclarez vos ruches

entre le 1<sup>er</sup> septembre  
et le 31 décembre



→ Une obligation annuelle pour tout apiculteur, dès la première colonie d'abeilles détenue.

→ Toutes les colonies d'abeilles sont à déclarer, qu'elles soient en ruches, ruchettes ou ruchettes de fécondation.

Une procédure simplifiée  
de déclaration en ligne

[mesdemarches.agriculture.gouv.fr](http://mesdemarches.agriculture.gouv.fr)

### QUELS AVANTAGES POUR LES APICULTEURS ?



Connaître  
l'évolution  
du cheptel  
apicole



Améliorer  
la santé  
des abeilles



Mobiliser  
des aides  
européennes



## MERCI A TOUS!

**Nous tenons à remercier tous les bénévoles et tous ceux qui agissent pour le bien-être de notre commune.**

- Merci aux membres des associations et à leurs bénévoles.
- Merci à ceux qui contribuent à l'embellissement du village en fleurissant chez eux.
- Merci à ceux qui entretiennent les chemins de randonnées
- Merci à ceux qui participent aux travaux communaux: plantation des fleurs, nettoyage du cimetière...
- Merci à ceux qui entretiennent l'église et la chapelle.
- Merci à ceux qui participent à la mise en place des décorations de Noël.
- Merci aux donateurs (Association du pardon par exemple)
- Merci à ceux qui prêtent leur matériel à la commune.
- ...

**Toutes ces actions sans exception contribuent au bien vivre ensemble à St Gilles.**

# INFORMATIONS

## CONDUITE À TENIR SI VOUS OBSERVEZ L'UNE DE CES PLANTES

### Plantes invasives dangereuses pour la santé

#### L'AMBROISIE À FEUILLES D'ARMOISE



**SIGNEZ-LA !**

##### Comment reconnaître la plante ?

- Tige : ronde, pleine et poilue.
- Feuilles : de la même couleur sur les deux faces, divisées en plusieurs lobes jusqu'à la nervure centrale, extrémité fine et pointue.
- Fleurs : vertes en forme de cloches réunies en grappe au sommet de la plante.

##### Quels risques pour ma santé ?

- Pollen très allergisant.

##### Comment agir ?

- Ne pas laisser fleurir.
- Arracher en portant des gants avant la floraison.

Ne laissez pas ces plantes s'installer près de chez vous !

##### Déclarer chaque observation :

1. Je prends une photo ;
2. Je localise très précisément sur une carte ;
3. J'envoie les informations par e-mail au référent (coordonnées ci-dessous) pour qu'il confirme l'identité de la plante.

Ne pas semer ou planter  
Ne pas disséminer

**CONTACTER VOTRE RÉFÉRENT**

#### LA BERCE DU CAUCASE



**SIGNEZ-LA !**

##### Comment reconnaître la plante ?

- Très grande taille : de 3 à 5 m de haut.
- Feuilles : composées, profondément découpées pouvant atteindre 1 m.
- Ombelles : blanche, jusqu'à 50 cm de diamètre.
- Tige : robuste, creuse, cannelée, tachetée de pourpre.

Ne pas confondre avec la berce commune !

##### Quels risques pour ma santé ?

- Provoque de très graves brûlures.

##### Comment agir ?

- Ne pas toucher.
- Ne pas laisser grainer.
- Arracher à la bêche en se protégeant (gants, combinaison, bottes, visière).

#### LE RAISIN D'AMÉRIQUE



**SIGNEZ-LA !**

##### Comment reconnaître la plante ?

- Tige : creuse, rougeâtre.
- Feuilles : à court pétiole, ovales et lancéolées.
- Fleurs : en grappes dressées, blanches à 5 pétales.
- Fruits : baies de 1 cm devenant pourpres à noires.

##### Quels risques pour ma santé ?

- Plante et baies très toxiques après ingestion.

##### Comment agir ?

- Ne pas consommer.
- Ne pas laisser grainer.
- Arracher à la bêche.

A noter que la Berce du Caucase et le raisin d'Amérique ont déjà été observés sur la commune.

N'hésiter pas à les déclarer, l'association FREDON se charge de les détruire.

#### LE DATURA STRAMOINE



**SIGNEZ-LA !**

##### Comment reconnaître la plante ?

- Taille : de 40 cm à 1 mètre de haut.
- Feuilles : irrégulièrement dentées avec un long pétiole.
- Fleurs : blanches, solitaires, en forme d'entonnoir plissé de 6 à 10 cm.
- Fruit : sphérique recouvert de nombreuses épines.

##### Quels risques pour ma santé ?

- Plante et graines très toxiques après ingestion.

##### Comment agir ?

- Ne pas toucher.
- Ne pas laisser grainer.
- Arracher avant la floraison.

La FREDON Bretagne fédère les quatre Fédérations départementales de lutte contre les Organismes Nuisibles ainsi que les détenteurs de végétaux, qu'ils soient professionnels (*agriculteurs, pépiniéristes, collectivités, etc.*) ou particuliers en zones rurales comme urbaines

## La chenille processionnaire du pin

Depuis les années 70, la chenille processionnaire du pin est en nette progression.

### Comment la reconnaître ?

Le papillon est nocturne et présente un aspect différent selon le sexe.

Cet insecte a un cycle annuel (1 génération par an). Sa présence est facilement repérable :

- Par de gros nids soyeux blanc dans les pins et parfois les cèdres
- Par des processions au sol pouvant être assez spectaculaires

### Quels risques, à quelles périodes ?

#### Des poils urticants...

- Les poils urticants se présentent sous la forme de petits harpons venimeux qui ont la faculté de rentrer dans les couches inférieures de l'épiderme. Les réactions chez l'humain et l'animal peuvent être des œdèmes, des éruptions cutanées, des démangeaisons, des allergies, de l'œdème conjonctival, cataracte, décollement de la rétine...

- Des défoliations fortes à très fortes, peuvent entraîner une perte de croissance et un affaiblissement des arbres.

#### ... à risques d'octobre à mai !

- L'automne, l'hiver et le printemps : le vent provoque la libération des poils urticants contenus dans les nids et les dissémine générant des risques d'accidents allergiques (phénomène rare).

Le moment le plus critique se situe lors de la procession des chenilles, de la cime des arbres vers le sol (endroit de la nymphose à quelques centimètres de profondeur). Elles sont donc très accessibles notamment pour les enfants et les animaux (chien, chat, chevaux...) Les chenilles peuvent parcourir plusieurs dizaines de mètres. La présence au sol de la chenille est d'autant plus dangereuse qu'elle sort en milieu de journée par beau temps.

- La fin du printemps et l'été : les nids vides après les processions, peuvent libérer des poils urticants avec le vent. Ils peuvent aussi tomber de l'arbre, entraînant un risque important car ces nids sont remplis de poils urticants et doivent donc être manipulés avec grande précaution (gants, lunettes, etc....) et, si possible brûlés.

### Où la trouve-t-on ?

#### Sur les pins...

Les pins sont les hôtes favoris de la chenille. Ce papillon nocturne est perturbé et attiré par les sources lumineuses. Tous les pins situés en zones urbanisées éclairées sont donc des cibles privilégiées pour l'insecte.

### **TECHNIQUES DE LUTTE :**

**PRECAUTIONS A PRENDRE** : ne pas toucher les chenilles, ne pas manipuler les nids, éviter les zones à risques durant les périodes critiques. Informer, surveiller particulièrement les enfants durant les périodes à risques. La lutte individuelle n'est pas souhaitable, seule la lutte collective est réellement efficace.

**Traiter lors de la période à risque, c'est déjà trop tard...**

**Des éco pièges ainsi que des pièges à phéromone sont donnés par la FGDON 22 dans le cadre de la convention « multi-nuisibles » 02 96 01 37 00**

<http://www.fredon-bretagne.com/fgdon-des-cotes-darmor/>

**Si vous en avez observé, contactez votre mairie ou les référents qui vous informera des modalités.**



# INFORMATIONS

## LE FRELON ASIATIQUE – *vespa velutina*

Le frelon asiatique est un redoutable nuisible, prédateur des ruchers.

### RECONNAISSANCE ET IDENTIFICATION

Le frelon asiatique possède une couleur sombre avec une large bande orangée à l'extrémité de l'abdomen. (Taille de 2 à 3 cm). Il se différencie du frelon commun qui est de taille supérieure (2 à 4 cm) avec une couleur dominante jaune.

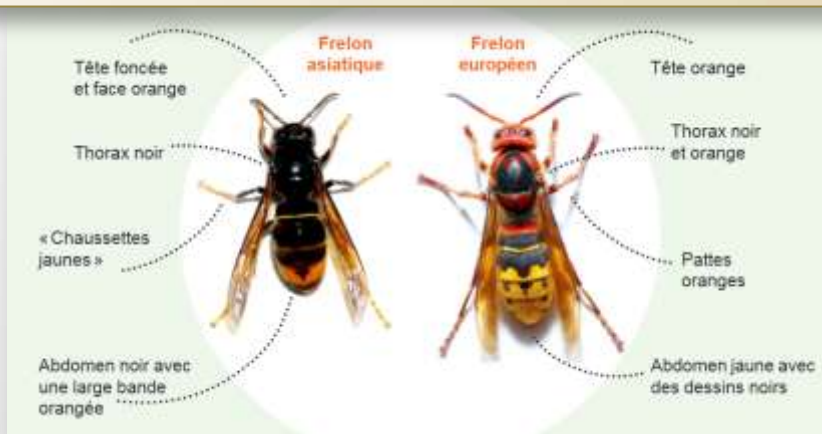

### RECONNAISSANCE DU NID

Le nid ne constitue pas à lui seul un critère d'identification fiable.

Cependant certaines caractéristiques doivent alerter l'observateur :

- Il est souvent installé à la cime d'un arbre, quelque fois sous un abri aéré
- Sa taille est importante : entre 40 et 80 cm de diamètre
- Il possède une entrée unique

Le Frelon Asiatique n'est pas agressif envers l'homme lorsqu'il est en solitaire. Par contre, lors de l'approche du nid (< 5 m), les attaques peuvent être collectives et virulentes. Le danger est réel lors d'opération de taillage, de débroussaillage et lors de travaux d'élagage ou dans les vergers, dès lors que le nid est relativement bas. Un nombre conséquent d'accidents est encore constaté.

**Pourquoi lutter ?** DES ENJEUX SANITAIRES, ECOLOGIQUES et ECONOMIQUES

- Un risque pour la santé publique : piqûre pouvant être mortelle
- Risque pour l'apiculture : destruction des colonies d'abeilles et donc conséquence sur la pollinisation.

**Comment lutter ?** AVEC LA LUTTE COLLECTIVE CONTRE LE FRELON ASIATIQUE

- Localiser les nids
- Détruire les nids identifiés et fréquentés
- Capturer les fondatrices en début de printemps et en automne par des pièges
- Protéger les ruchers avec des pièges à proximité

Recette pour piège :

- Une tasse de vin blanc
- Une tasse de bière brune
- Une tasse de sirop de framboise



**Attention** : privilégier des pièges plus ou moins sélectifs avec possibilité pour les autres insectes non-nuisibles de s'y échapper.

**Si vous avez un nid de frelon asiatique chez vous, contactez votre mairie qui vous informera des sociétés qui pourront intervenir.**

Extrait du ouest France du 24.01.2021

## À Saint-Gilles-Vieux-Marché, l'hiver est sublime

**La balade.** Classée Natura 2000 depuis 2007, la vallée de Poulancre, à Saint-Gilles-Vieux-Marché, offre de magnifiques panoramas. Une randonnée de 8 km permet d'en découvrir quelques-uns.

Vue panoramique, en haut de falaises, étangs, manoir, forêt... Saint-Gilles-Vieux-Marché est un joyau brut. Un sentier pédestre de 8 km, au départ de la place du bourg, emmène les promeneurs à sa rencontre.

La randonnée commence sur la route, puis, chemins creux et sentiers dans les bois se succèdent. Si la première partie de la balade à travers les champs est bucolique, c'est dans la seconde que les paysages envoûtent le promeneur. Le ballet des oiseaux, des hérons si vous avez un peu de chance, au-dessus de l'étang de la Martyre est un réel spectacle. Un sentier qui longe une berge, permet de l'observer.

### Une vue à couper le souffle

La promenade continue ensuite sur route, avant de bifurquer dans la forêt. À travers les hêtres, pour la plupart recouverts de mousse, le houx et, sur un tapis de feuilles, la marche est agréable. Le sentier monte quelque peu, mais c'est pour la bonne cause. Un peu plus loin, un panorama est indiqué.

D'une pointe rocheuse où çà et là des ajoncs parviennent à pousser, la vue est à couper le souffle. On aperçoit, en contrebas, la rivière de Poulancre à travers les arbres, l'étang de Poulancre et plus loin le bourg de



Si l'itinéraire pédestre est agréable en toute saison, l'hiver lui va à ravir. Les chemins saupoudrés d'une couche de givre et les étangs d'une pellicule de glace, sont alors l'atout charme de la balade.

PHOTO : OUISTRANCE

Saint-Gilles-Vieux-Marché. Après l'avoir vu d'en haut, il ne reste plus qu'à aller admirer l'étang de Poulancre d'un peu plus près. En chemin, notre regard se pose sur un superbe manoir. Il a été édifié au XVII<sup>e</sup> siècle par la famille Doiseau, qui possédait les forges. Un complexe sidérurgique a existé sur place. Il était spécialisé dans la production de clous, qui

étaient commercialisés dans toute l'Europe. Les étangs de la Martyre et de Poulancre alimentaient la forge en eau.

Pour boucler la randonnée, il ne reste plus qu'à longer ce second étang, avant de rejoindre le point de départ par un sentier. Surprise, sa surface est recouverte d'une pellicule de glace. Sûrement pas assez épais-

se pour s'y aventurer, mais sublime à observer.

**Mathilde LE PETITCORPS.**

Balade de 8 km. Durée : 2 h 30. L'itinéraire est détaillé sur l'application Bretagne Centre rando.

# INFORMATIONS

Extrait du ouest France du 24.01.2021

Loudéac Rostrenen du 24/01/2021

## Côtes-d'Armor



*Le sentier longe l'étang de la Martyre, une retenue d'eau de onze hectares créée au Moyen Âge. Il faisait partie intégrante, avec l'étang de Poullancré, du complexe sidérurgique fournissant de l'énergie hydraulique aux forges.*

PHOTO : OUESTFRANCE



*Un point de vue, situé en haut d'un pic rocheux, permet d'embrasser d'un regard la vallée de Poullancré.*

PHOTO : OUESTFRANCE



*Propriété privée, le manoir de Poullancré ne se visite pas, mais rien n'empêche de l'admirer à travers les grilles.*

PHOTO : OUESTFRANCE



*Dernièrement, l'étang de Poullancré, d'une superficie de sept hectares, arborait un « look » hivernal, grâce à une fine pellicule de glace en surface.*

PHOTO : OUESTFRANCE

# INFORMATIONS LCBC

En 2021 Loudéac Communauté Bretagne Centre (LCBC) a ouvert son nouveau site internet: [bretagnecentre.bzh](http://bretagnecentre.bzh)

*Vous y trouverez toutes les informations et les démarches utiles.*



## Je suis



HABITANT



ENTREPRENEUR



TOURISTE

### ^ | VIVRE

- ∨ Habitat
- ∨ Enfance / Jeunesse
- ∨ Solidarité
- ∨ Mobilité
- ∨ Santé
- ∨ Numérique
- ∨ Culture
- ∨ Sport
- ∨ Environnement
- ∨ Vos démarches

### ^ | ENTREPRENDRE

- ∨ S'implanter
- ∨ Vous accompagner
- ∨ Travailler / Se former
- ∨ Se rencontrer

### ^ | LA COMMUNAUTÉ

- ∨ Le territoire
- ∨ L'institution
- ∨ Les compétences
- ∨ La communauté et vous

### ^ | DÉCOUVRIR

- ∨ S'oxygéner
- ∨ S'émerveiller
- ∨ Se divertir
- ∨ Savourer
- ∨ Séjourner
- ∨ Pratique

# INFORMATIONS LCBC

## LES COMPÉTENCES INSCRITES DANS LES STATUTS DE LOUDEAC COMMUNAUTÉ

### COMPÉTENCES OBLIGATOIRES



### COMPÉTENCES SUPPLÉMENTAIRES



### COMPÉTENCES FACULTATIVES







## LOUDÉAC COMMUNAUTÉ

4/6 boulevard de la gare • 22600 LOUDÉAC  
02 96 66 09 09



Ouvert du lundi au jeudi de 8 h 30 à 12 h et 13 h 30 à 17 h 30.  
Le vendredi de 8 h 30 à 12 h et 13 h 30 à 16 h 30.

### ACCUEIL

02 96 66 09 09  
contact@loudeac-communaute.bzh

### PÔLE DE PROXIMITÉ

02 96 67 45 40  
Espace Sainte-Anne - MERDRIGNAC  
contact@loudeac-communaute.bzh

### ACCUEIL LOGEMENT

02 96 66 09 07  
accueil.logement@loudeac-communaute.bzh

### URBANISME

02 96 66 14 62  
urbanisme@loudeac-communaute.bzh

### ECONOMIE

02 96 66 09 09

### FRANCE SERVICES

02 96 66 48 37  
msp-loudeac@orange.fr

### MAISON DE L'ENTREPRISE, DE L'EMPLOI ET DE LA FORMATION

02 96 66 32 22  
1 rue de la Chesnaie - LOUDÉAC  
meef@centrebretagne.com

### ENVIRONNEMENT

02 96 66 14 74  
77 bd de Penthièvre - LOUDÉAC

### ASSAINISSEMENT NON COLLECTIF

02 96 66 14 50  
02 96 31 47 17 - LE MENÉ

### REDEVANCE OM

02 96 66 40 10  
servicedechets@loudeac-communaute.bzh

### PETITE ENFANCE

02 96 66 60 50  
rpam@loudeac-communaute.bzh

### JEUNESSE

02 96 66 09 09

### LUDOTHEQUE

02 96 66 40 17 • 07 64 38 94 65  
ludothèque@loudeac-communaute.bzh

### RÉSEAUX BIBLIOTHÈQUES

02 96 67 45 49  
www.bretagnecentrebiblio.bzh

### AIDE ET SOINS À DOMICILE

02 96 66 09 06  
• rue de la Chesnaie - LOUDÉAC  
• 4 rue des Douves - LA CHÈZE  
• 1 rue du Château - UZEL  
cias-aide-soins@loudeac-communaute.bzh  
www.aide-soins-domicile.bzh

### PORTAGE DE REPAS

02 96 66 14 61  
cias@loudeac-communaute.bzh

### TRANSPORT À LA DEMANDE

02 96 66 09 09

### ANIMATIONS NUMÉRIQUES

07 64 38 94 63 • 07 64 38 94 76

### LES AQUATIDES

02 96 66 14 40  
Chemin des Lnaudlières - LOUDÉAC  
lesaquatides@loudeac-communaute.bzh  
www.bretagnecentresports.bzh

### AQUAVAL

02 96 28 49 08  
10 rue de la gare - MERDRIGNAC  
www.bretagnecentresports.bzh

### CENTRE ÉQUESTRE

02 96 28 95 54  
Saint-Guillaume - LOUDÉAC  
centreequestre@loudeac-communaute.bzh

### EQUIPÔLE

09 67 49 55 21  
Le Petit Paris - LE HAUT-CORLAY  
equipole@loudeac-communaute.bzh  
www.equi-deiz.fr

### BASE SPORTS NATURE

Pont Guerra - PLÉMET  
02 96 25 97 22  
www.bretagnecentresports.bzh

### OFFICE DE TOURISME LOUDÉAC

02 96 28 25 17  
15 rue de Moncontour - LOUDÉAC  
tourisme@bretagnecentre.bzh

### OFFICE DE TOURISME GUERLÉDAN

02 96 28 51 41  
1 Place de l'Église  
MÔR-de-Bretagne - GUERLÉDAN  
tourisme@bretagnecentre.bzh

### CONSEIL DE DÉVELOPPEMENT

02 96 66 40 12

### NUMÉROS UTILES

Numéro d'urgence européen : 112  
Samu : 15  
Police/Gendarmerie : 17  
Pompiers : 18

Numéro d'urgence pour les personnes  
sourdes et malentendantes : 114

### Soutien Psychologique

Fondation Bon Sauveur : 02 96 12 12 25  
Croix Rouge : 09 70 28 30 00  
Solitud écoute - Petits Frères des  
Pauvres : 0 800 474 788  
SOS amitié : 09 72 39 40 50

CLIC - Service du Département (pour les  
personnes de + de 60 ans) :  
02 96 66 21 06

Maltraitance (personnes âgées/handi-  
capées) : 39 77

## LES BONNES PRATIQUES DU TRI

### POUR :

- éviter les erreurs de tri ;
- la prise en compte de votre conteneur à chaque passage ;
- travailler ensemble pour un meilleur tri.

#### EN VRAC



#### LE TRI SÉLECTIF

- emballages plastiques
- emballages cartonnés et papiers
- emballages métalliques
- sac, film et tube en plastique souple

#### EN SAC



#### LES ORDURES MÉNAGÈRES

- emballage non recyclable
- restes alimentaires
- articles d'hygiène (couches, papier toilette, essie-bout, mouchoirs...)
- les masques...

#### LE VERRE



#### ATTENTION

Les sacs noirs déposés dans les conteneurs du tri sélectif (couverde [aune]) ne sont pas collectés

#### REFUS DE COLLECTE



#### Conteneur débordant ? Sacs hors du conteneur ?

Prenez contact avec le service déchets pour adapter le volume de votre conteneur !

#### POSITIONNEMENT DU CONTENEUR



## COLLECTE 2022 DES DÉCHETS MÉNAGERS

**LA MOTTE • LE QUILLIO • ST-GILLES-VIEUX-MARCHÉ • ST-THÉLO : bourg & campagne**

Attention, les conteneurs doivent être sortis la veille du jour de collecte. La collecte est effectuée entre 4 h et 22 h.

**JE TRIE**  
et j'en suis fière !

Nous allons  
aussi au compost !

**VENDREDI**

Collecte  
ordures ménagères

Collecte  
du tri sélectif

semaine paire

semaine impaire

Janvier			Février			Mars			Avril			Mai			Juin			Juillet			Août			Septembre			Octobre			Novembre			Décembre		
Sam. 1			Mar. 1			Mar. 1			Ven. 1			Mar. 1			Mer. 1			Lun. 1			Jeu. 1			Sam. 1			Mar. 1			Jeu. 1			Jeu. 1		
Dim. 2			Mer. 2			Mer. 2			Sam. 2			Lun. 2			Jeu. 2			Mar. 2			Ven. 2			Dim. 2			Mer. 2			Ven. 2			Ven. 2		
Lun. 3		01	Jeu. 3			Jeu. 3			Dim. 3			Mar. 3			Ven. 3			Mer. 3			Sam. 3			Lun. 3			Jeu. 3			Sam. 3			Sam. 3		
Mar. 4			Ven. 4			Ven. 4			Lun. 4		14	Mar. 4			Sam. 4			Lun. 4		27	Mar. 4			Dim. 4			Ven. 4		40	Mar. 4			Dim. 4		
Mer. 5			Sam. 5			Sam. 5			Mer. 5			Mer. 5			Dim. 5			Ven. 5			Lun. 5			Lun. 5			Sam. 5			Sam. 5			Lun. 5		49
Jeu. 6			Dim. 6			Dim. 6			Mer. 6			Jeu. 6			Lun. 6		23	Mer. 6			Mar. 6			Mar. 6			Dim. 6			Dim. 6			Mar. 6		
Ven. 7			Lun. 7		06	Lun. 7		10	Ven. 7			Mar. 7			Mer. 7			Dim. 7			Mer. 7			Mer. 7			Ven. 7			Ven. 7			Dim. 7		
Sam. 8			Mar. 8			Mar. 8			Ven. 8			Ven. 8			Mer. 8			Lun. 8			Mer. 8			Mar. 8			Mer. 8			Mer. 8			Mar. 8		
Dim. 9			Mer. 9			Mer. 9			Sam. 9			Sam. 9			Jeu. 9			Mer. 9			Dim. 9			Dim. 9			Mer. 9			Mer. 9			Ven. 9		
Lun. 10			Jeu. 10			Jeu. 10			Lun. 10			Lun. 10		19	Ven. 10			Mer. 10			Dim. 10			Ven. 10			Mer. 10			Jeu. 10			Sam. 10		
Mar. 11			Ven. 11			Ven. 11			Dim. 11			Mar. 11			Mer. 11			Lun. 11			Lun. 11			Mar. 11			Ven. 11			Ven. 11			Dim. 11		
Mer. 12			Sam. 12			Sam. 12			Lun. 12		15	Lun. 12			Dim. 12			Mar. 12			Mar. 12			Dim. 12			Sam. 12			Sam. 12			Lun. 12		50
Jeu. 13			Dim. 13			Dim. 13			Mer. 13			Jeu. 13			Mer. 13			Ven. 13			Mer. 13			Jeu. 13			Dim. 13			Dim. 13			Mar. 13		
Ven. 14			Lun. 14			Lun. 14			Mer. 14			Mer. 14			Sam. 14			Dim. 14			Ven. 14			Ven. 14			Lun. 14			Lun. 14			Mer. 14		
Sam. 15			Mar. 15			Mar. 15			Ven. 15			Ven. 15			Dim. 15			Lun. 15			Mar. 15			Mar. 15			Mer. 15			Mer. 15			Mar. 15		
Dim. 16			Mer. 16			Mer. 16			Sam. 16			Sam. 16			Lun. 16			Mer. 16			Ven. 16			Dim. 16			Mer. 16			Dim. 16			Mer. 16		
Lun. 17		03	Jeu. 17			Jeu. 17			Dim. 17			Dim. 17			Mer. 17			Ven. 17			Sam. 17			Lun. 17			Mer. 17			Lun. 17			Sam. 17		
Mar. 18			Ven. 18			Ven. 18			Lun. 18		16	Lun. 18			Mer. 18			Mer. 18			Lun. 18			Mer. 18			Ven. 18			Ven. 18			Dim. 18		
Mer. 19			Sam. 19			Sam. 19			Mer. 19			Mer. 19			Dim. 19			Jeu. 19			Mar. 19			Dim. 19			Ven. 19			Sam. 19			Lun. 19		
Jeu. 20			Dim. 20			Dim. 20			Ven. 20			Ven. 20			Lun. 20			Sam. 20			Mer. 20			Lun. 20			Mer. 20			Mer. 20			Mar. 20		51
Ven. 21			Lun. 21			Lun. 21			Mer. 21			Mer. 21			Dim. 21			Dim. 21			Jeu. 21			Dim. 21			Ven. 21			Ven. 21			Dim. 21		
Sam. 22			Mar. 22			Mar. 22			Ven. 22			Ven. 22			Mer. 22			Lun. 22			Mar. 22			Mer. 22			Mer. 22			Mer. 22			Mar. 22		47
Dim. 23			Mer. 23			Mer. 23			Sam. 23			Sam. 23			Lun. 23			Mer. 23			Ven. 23			Sam. 23			Mer. 23			Mer. 23			Mer. 23		
Lun. 24		04	Jeu. 24			Jeu. 24			Dim. 24			Dim. 24			Ven. 24			Mer. 24			Mar. 24			Lun. 24			Mer. 24			Lun. 24			Jeu. 24		
Mar. 25			Ven. 25			Ven. 25			Lun. 25		17	Lun. 25			Mer. 25			Jeu. 25			Mar. 25			Mar. 25			Ven. 25			Ven. 25			Ven. 25		
Mer. 26			Sam. 26			Sam. 26			Mer. 26			Mer. 26			Dim. 26			Ven. 26			Dim. 26			Mer. 26			Ven. 26			Sam. 26			Sam. 26		
Jeu. 27			Dim. 27			Dim. 27			Mer. 27			Mer. 27			Dim. 27			Sam. 27			Mer. 27			Mer. 27			Ven. 27			Dim. 27			Mar. 27		52
Ven. 28			Lun. 28			Lun. 28			Ven. 28			Ven. 28			Lun. 28			Dim. 28			Mer. 28			Mer. 28			Ven. 28			Ven. 28			Lun. 28		
Sam. 29			Mar. 29			Mar. 29			Ven. 29			Ven. 29			Dim. 29			Mer. 29			Mar. 29			Mer. 29			Ven. 29			Mar. 29			Mar. 29		48
Dim. 30			Mer. 30			Mer. 30			Sam. 30			Sam. 30			Lun. 30			Mer. 30			Dim. 30			Mer. 30			Ven. 30			Dim. 30			Mer. 30		
Lun. 31		05	Jeu. 31			Jeu. 31			Mar. 31			Mar. 31			Dim. 31			Mer. 31			Dim. 31			Lun. 31			Mer. 31			Lun. 31		44	Sam. 31		

Conception service communication Loudeac communale - Novembre 2021 - Crédit photo : Shutterstock - Ne pas payer se lovee publicque

# INFORMATIONS LCBC

## HORAIRES DECHETTERIE DE GUERLEDAN

- Lundi de 9 h à 11h45
  - Mardi, mercredi, jeudi et vendredi de 14h à 17h45
  - Le samedi de 9h à 11h45 et de 14h à 17h45
- Z.A. de Guergadic 22530 Guerlédan
- Tél: 02.96.28.55.19

**Accueil LOGEMENT**

Un service **GRATUIT** et **QUOTIDIEN** pour répondre à toutes les questions des habitants du territoire en matière d'habitat et de logement.

**OU S'ADRESSER ?**

LOUDEAC communauté BRETAGNE CENTRE	LOUDÉAC	MERDRIGNAC	HORAIRES
Siège LOUDEAC Communauté BRETAGNE CENTRE 4-6 Boulevard de la Gare 22600 LOUDÉAC	Pôle de Proximité Espace S <sup>m</sup> Anne 22230 MERDRIGNAC		<b>Lundi au mercredi :</b> 10 h-12 h/14 h-17 h <b>Jeudi :</b> 10 h-12 h/Fermé l'après-midi <b>Vendredi :</b> 10 h-12 h/14 h-16 h

02 96 66 09 07  
accueil.logement@loudeac-communaute.bzh

Services proposés : TRAVAUX D'ÉCONOMIE D'ÉNERGIES, DEMANDE DE LOGEMENT SOCIAL, ACCUEIL PERSONNALISÉ, PROJET RÉNOVATION, LOGEMENT À LOUER, TERRAIN À BÂTIR, AIDES FINANCIÈRES AMÉLIORATION HABITAT.

## LES ESPACES NUMÉRIQUES de Loudéac communauté

### PROGRAMME JOURNALIER

#### Méditation numérique • durée : 1 h 30

Accompagnement dans l'apprentissage et la maîtrise des outils : internet, smartphone, tablette

#### Démarches en ligne • durée : 1 h 30

Accompagnement sur les démarches en lignes : création de comptes sur les principaux sites administratifs, France connect

#### Ateliers numériques • durée : 2 h

Participation à des ateliers thématiques variés : retouche de photos, personnalisation de son ordinateur, faire ses achats en ligne en toute sécurité...

#### Accès libre • durée : 1 h

Besoin d'un ordinateur pour vos recherches, besoin de précisions ou questionnement sur des problèmes informatiques ?

#### RÉSERVATION ●

07 64 38 94 63

n.besnard@loudéac-communauté.bzh

#### RÉSERVATION ●

07 64 38 94 76

c.ines@loudéac-communauté.bzh



Retrouvez le programme détaillé sur :

[www.bretagnecentre.bzh](http://www.bretagnecentre.bzh)



## Peu importe où vous vous trouvez, le Transport à la demande ...vient vous chercher !

Service de transport public, collectif de personnes,  
organisé par Loudéac Communauté Bretagne Centre.



TARIF UNIQUE  
**3€** LE TRAJET  
**6€** ALLER  
RETOUR

Service accessible  
aux personnes  
à mobilité réduite.

Le transport à la demande  
est assuré en partenariat  
avec des entreprises de transport du territoire.

**Mobi**  
BRETAGNE CENTRE

## en 3 étapes

Pour votre première utilisation du service  
**Mobi Bretagne Centre**,  
une inscription est nécessaire.

#### Comment s'inscrire ?

Pour bénéficier du service Mobi Bretagne Centre,  
il suffit simplement de s'inscrire :  
- à la mairie du domicile,  
- ou au CCAS pour les habitants de Loudéac.

L'adhésion est annuelle et GRATUITE.

Le service est réservé aux habitants de la  
communauté de communes, n'ayant pas de  
moyen de transport.



Accueil téléphonique  
de la centrale de mobilité :  
Du Lundi au Vendredi, de 7h à 20h  
Le Samedi de 8h à 12h.

**0 810 22 22 22** Service 8,06 € / min  
+ prix appel

Noraires du service :  
Du Lundi au Samedi  
de 8h30 à 12h et de 13h30 à 18h  
4 jours sur 7 - Hors jours fériés.



Tout déplacement doit être réservé au plus tard le  
jour ouvrable précédent la date du transport et ce  
avant 12h.  
Le vendredi avant 12h pour un voyage le lundi.



Sur l'ensemble du territoire  
de la Communauté de Communes,  
L'encasement des 3€ se fera par  
l'entreprise chargée du transport.

# INFORMATIONS LCBC

## LCBC et l'association éhop s'associent pour révéler vos Supers Pouvoirs de covoitureurs !



En complément de l'offre du réseau de transport LCBC, le covoiturage est une solution de transport alternative à la voiture en solo. **Le covoiturage**, comme le car, le train ou les réseaux locaux, c'est de nombreux **Supers Pouvoirs** : **moins de stress, plus de convivialité, de la solidarité, un budget transport réduit et une voiture de moins dans le trafic !**

### Comment devenir covoitureur ?

Pour vous permettre de covoiturer au quotidien selon vos besoins, votre collectivité est partenaire de l'association éhop et de la plateforme numérique ouestgo.fr. Avec eux, nous faisons le choix d'un covoiturage sans commission, accessible à tous : éhop et ouestgo.fr ne prennent pas de commission sur la mise en relation entre covoitureurs !

➤ **Des questions ? Des hésitations ? Pour vous aider à sauter le pas, appelez éhop au 02 99 35 10 77**

ou sur [contact@ehopcovoiturons-nous.fr](mailto:contact@ehopcovoiturons-nous.fr)

[@Ehop.covoiturage](https://www.instagram.com/ehop.covoiturage) est une association loi 1901 engagée depuis 2002 pour faire du covoiturage une évidence en Bretagne : que ce soit pour aller au travail, chez le médecin, faire ses courses ou amener son petit dernier au basket le mercredi.

➤ **Convaincu-e ? Recherchez vos covoitureurs avec ouestgo.fr, la plateforme publique et gratuite**

[Ouestgo.fr](https://www.ouestgo.fr) vous met directement en relation avec d'autres covoitureurs. La plateforme propose trois modules : covoiturage Domicile-travail, Évènementiel ou Solidaires. C'est vous qui choisissez votre covoiturage ! Inscrivez-vous, signalez vos trajets réguliers et recherchez vos futurs conducteurs ou passagers.

➤ **Pas de solution de transport pour aller au travail ? Contactez éhop solidaires du lundi au vendredi de 9h30-12h30/14h-17h**

Le service **éhop solidaires** vous accompagne gratuitement pour trouver un covoiturage pour aller à votre travail, un entretien d'embauche, un stage ou une formation.

au **02 99 35 01 56**

ou sur [solidaires@ehopcovoiturons-nous.fr](mailto:solidaires@ehopcovoiturons-nous.fr)

Votre covoitureur pourra vous demander une participation aux frais à hauteur de 8 centimes d'euros par kilomètre.

Après une année blanche en 2020 pour cause de restrictions sanitaires l'édition du Pardon 2021 a eu lieu le 5 septembre. Une messe a été célébrée suivie d'une procession jusqu'à la fouée.



Pour respecter les consignes sanitaires l'association n'a pas organisé de repas en commun dans la salle communale mais a proposé un repas à emporter. Pour satisfaire au mieux les convives, l'association a élaboré un nouveau menu qui permet une présentation soignée et un réchauffage optimal. Si d'habitude pour une dégustation sur place on maîtrise bien le nombre de repas à servir, la difficulté pour une formule à emporter a été d'estimer le nombre de plateau repas à préparer. Les convives ont apprécié cette nouvelle formule et ce sont ainsi 275 repas qui ont été vendus.



L'association est sensible aux nombreux témoignages de satisfaction qu'elle a reçus et vous donne rendez-vous en 2022 pour une édition qui se voudra certainement mixte, sur place en nombre limité et à emporter.

### Le bureau :

**Présidente :** Chantal Rotter **Secrétaires trésorières :** Chantal Bourgeot, Caroline Dawson

Contact : Chantal Rotter 02 96 67 19 58 Email :

[lepardonsaintgillesvieuxmarché@gmail.com](mailto:lepardonsaintgillesvieuxmarché@gmail.com)

L'association est reconnue d'utilité publique, elle peut donc recevoir des dons déductibles des impôts



← **Projet en cours: Remplacement des deux portes de la chapelle St Yves pour 5192€ HT**

Confinement , couvre-feu....En ce début d'année 2021, la Covid 19 continue de mettre toutes les activités et les enthousiasmes en veilleuse.

Après toutes les restrictions subies, nous avons décidé de relancer une Multirando le 11 Juillet. Certes, bien différente des années précédentes, mais un certain nombre de randonneurs étaient au RDV : 310 marcheurs, 40 cavaliers et 120 vététistes étaient heureux de retrouver les sentiers et une certaine convivialité.

Pour respecter les consignes de l'époque, nous n'étions pas autorisés à servir le repas habituel. Il a été remplacé par un plateau à emporter. Ce repas était préparé par le restaurant de la Vallée. Le comité a reversé la recette du repas à ce dernier.



Nous avons été dans l'obligation d'annuler le Fest-noz. Malgré cette année restreinte, nous avons maintenu nos dons, soit : 750 € à l'Association Rayon de Soleil

### **Calendrier 2022:**

- **Dimanche 29 Mai : la Multirando**
- **Samedi 23 Juillet: Fest-noz**
- **Dimanche 20 Novembre : Repas**



Espérons que 2022 nous permette de retrouver toutes nos activités. Merci à tous les bénévoles, sans vous tous, il n'y aurait aucune fête à Saint Gilles .....

La présidente  
Claudine Jaglin.

### **Composition du bureau :**

Présidente : Claudine JAGLIN

Trésorier : Olivier CARRE

Adjointe : Lucie ROBINEAU

Secrétaire : Marie-France MACE

Adjointe : Isabelle LE SERREC

Autres membres : Catherine FRABOULET , Nadine GUILLAUME, André KERVENO, Françoise LE GOFF, Jacqueline LE MAUX, Yasmine SCHNEIDER .



**Le bureau est constitué de:** Présidente : **Mme BOURGEOT Chantal**  
➤ Vice Président : **Mr LE RALLE Marcel**  
➤ Trésorière : **Mme DUGAIN Armelle**  
➤ Trésorier adjoint : **Mr GEHL Bernard**  
➤ Secrétaire : **Mme LE GUEN Jacqueline**  
➤ Secrétaire adjointe : **Mme LUSSEAU Lucienne**

Le club compte environ 40 adhérents. Tous les **nouveaux adhérents sont les bienvenus** . **L'adhésion est de 17 € par an**. L'assemblée générale a lieu en janvier.

En raison de la crise sanitaire, le club a organisé une assemblée générale extraordinaire le 6 septembre 2021 afin d'organiser à nouveau les activités qui n'avaient pas repris depuis le 15 mars 2020, date du premier confinement de la pandémie Covid.

### **Les activités proposées sont :**

Marche tous les lundis de 14H à 16H sauf durant les vacances d'été. Il y a 2 groupes pour que les débutants puissent s'inscrire.

L'atelier « tous à nos outils » qui se réunit les mercredis des semaines paires de 14H à 18H. Cette année nous sommes 8 participantes. Cet atelier propose diverses activités : la mosaïque, le cartonnage, le quilling, la broderie, La peinture sur divers matériaux...etc.

Les jeux de société qui ont lieu les mercredis des semaines impaires de 14H à 18H. Actuellement les adhérents jouent essentiellement à la belote. Nous recherchons toujours de **nouveaux joueurs**. Il y a aussi possibilité de jouer au scrabble.

Le 18 novembre 2021, nous avons organisé une sortie à L'Océanopolis de BREST afin de recréer du lien social avec les adhérents et non adhérents. 63 personnes, entre le club des loisirs de St Gilles et le club de l'amitié de Mur de Bretagne y ont participé. Cette journée a été très appréciée de tous.



Cette année nous ne pouvons pas organiser le traditionnel marché de Noël fin novembre en raison des mesures sanitaires en vigueur.

Donc en remplacement nous proposerons **un menu à emporter le dimanche 23 janvier 2022** selon la situation sanitaire en vigueur

La présidente: **Chantal BOURGEOT**



La société de chasse «La Cartouche» de Saint-Gilles-Vieux-Marché a le plaisir de partager son article pour le bulletin municipal 2021.

Voici le bureau de la société :

Président : **Roland Jégo**

Vice-président : **Mickaël Bertho**

Secrétaire : **Eric Le Maux**

Secrétaire adjoint : **Elouan Carré**

Trésorier : **Sébastien Bertho**

Membre du bureau : **Jean-Pierre Jaglin, Pascal Fraboulet, Gabriel Jégo, Loïc Jaglin, Alain Jégo, Laurent Bertho**



### Repas des chasseurs :

Comme depuis plusieurs années, nous organisons notre repas sanglier à emporter, comme l'année dernière (cause Covid). C'est avec plaisir que nous constatons une réelle augmentation dans la vente de nos cartes, sans doute qu'il doit plaire ! En effet, c'est un peu plus de 500 repas qui ont été distribués le soir du 25 septembre. Nous avons également eu l'accord d'installer une buvette, à condition d'avoir son pass sanitaire, environ une 50aine de personnes ont pu profiter de ce moment qui se perdait depuis le début du Covid. Contrairement aux autres années, nous avons du pâté de sanglier en plus, que nous avons mis en vente le soir du repas.

### Plan de chasse sanglier :

Le sanglier dans le département des Côtes d'Armor et à plus large échelle en Bretagne, est en forte expansion. Entre la saison dernière et cette saison en cours, on voit réellement l'augmentation de la population. La saison dernière, nous avons prélevé autour de 7 sangliers contre déjà 11 prélevés en cette fin novembre.



### Plan de chasse cervidés :

La population de Cerf Elaphe, elle aussi, s'est vu augmenté ces 5 dernières années. Nous avons 3 attributions pour la saison 2021-2022 (un cerf, une biche et un faon) , de même que la saison 2020-2021.

### Plan de chasse chevreuil :

La population de chevreuil à Saint-Gilles se stabilise depuis plusieurs années : les attributions restent autour de 13-14 bracelets, avec la possibilité de tirer un brocard à l'approche.



Une petite particularité cette année pour notre société de chasse qui s'est associée avec des sociétés de chasse Voisines:

- Avec Merléac, pour chasser le grand gibier (chevreuil et sanglier)
- Avec Merléac et le Quillio pour chasser le cerf en GIC (Groupement d'Intérêt Cynégétique)

## Commémoration du 08 mai 2021



En 2020, en raison des restrictions sanitaires, aucune commémoration n'a eu lieu sur la commune.

En 2021, l'association en liaison avec la municipalité a commémoré la fin de la seconde guerre mondiale et l'armistice du 11 novembre. Tous les ans un appel est lancé pour que la population, et surtout les jeunes marquent par leur présence l'intérêt qu'ils portent à notre histoire. Malheureusement le 8 mai ne rencontre pas autant de succès que le 11 novembre.



## Commémoration du 11 novembre 2021

La vente des bleuets a rapporté 72€ qui ont été reversés intégralement à l'ONAC



### Le Bureau

**Président: Joseph Rotter**

**Secrétaire trésorier: Daniel Jégo**

**Porte-drapeaux: Michel Jaglin; Daniel Jégo**

# VIE ASSOCIATIVE

## F. C. POULANCRE MUR ST GILLES

PRESIDENTE  
**ANGELINA NICOLAS**



CORRESPONDANTE  
**ANNIE COLLIN**

SECRETAIRE GENERAL  
**ANNIE COLLIN**

TRESORIER  
**FLORIAN CARREE**

VICE PRESIDENT  
**HUBERT MOREL**

REFERENT ARBITRE  
**HUBERT MOREL**

RESPONSABLE TECHNIQUE ECOLE DE  
FOOT (U6 - U11)  
**ANGELINA NICOLAS**

**STADE DE TOULPRENO**

**Adresse: RUE DE L ARGOAT - 22530 MUR DE BRETAGNE**

**Surface de jeu: Pelouse naturelle**



**ENGAGEMENTS NATIONAUX : FEDERATION FRANCAISE DE FOOTBALL**

**COUPES**

[COUPE DE FRANCE K \(BRETAGNE\)](#)

**ENGAGEMENTS RÉGIONAUX : LIGUE BRETAGNE DE FOOTBALL**

**COUPES**

[Coupe Région Bretagne POULE A](#)

**ENGAGEMENTS DÉPARTEMENTAUX : DISTRICT FOOTBALL COTES D ARMOR**

**CHAMPIONNATS**

[District 1 POULE C EQUIPE 1](#)

[District 3 POULE F EQUIPE 2](#)

[District 4 POULE G EQUIPE 3](#)

**COUPES**

[Coupe A LEMEE](#)

[Challenge du District POULE G EQUIPE 2](#)



## Composition du bureau:

- Président: **Samuel FRABOULET**
- Vice président: **Mériadeg Le Denmat**
- Trésorières: **Ludivine Le Duault et Marion Thomas**
- Secrétaire: **Marion Rouget**

## **30 adhérents de 16 à 25 ans**

« Nous recherchons de nouveaux adhérents », témoigne Samuel Fraboulet, président. L'association compte actuellement 30 adhérents âgés de 16 à 25 ans. Valentin Boscher et Kévin Fraboulet occupent le nouveau poste de communication sur les réseaux sociaux. « L'objectif est de faire deux repas dans l'année, reprend Samuel Fraboulet. Le prochain est le repas crêpes qui aura lieu en mars et sera plein de surprises car ce sera l'occasion de fêter les cinq ans de l'association. Le confinement nous en avait empêchés l'an dernier ».



Le repas à emporter bœuf bourguignon du samedi 20 novembre 2021 a remporté un franc succès, avec 231 parts vendues. Le stand buvette a également bien fonctionné.

Nous avons tous partagé un bon moment en réalisant les crumbles aux pommes et nous sommes contents du succès qu'a remporté le repas car tout a été organisé en seulement un mois.

L'association Yaouank Korrigans affiche son logo sur des pulls.



L'association « Sauvegarde de l'étang de Gourveaux » a tenté, par ses diverses actions, d'empêcher la destruction de la digue programmée par la fédération de pêche des Côtes d'Armor.

Les courriers adressés à la fédération, aux élus, sont restés sans effets sur la décision du président Mr LEBRANCHU d'arasement de la digue au nom de la continuité écologique . Nous avons réussi par deux fois à arrêter les engins et à retarder l'échéance de la destruction de cette digue.

Mais, malgré notre vigilance, les engins se sont présentés vers 6h du matin le mercredi 30 juin 2021 et ont ouvert une brèche en démolissant le moine et en éventrant la digue. Lors de cette intervention, des altercations ont eues lieu entre les représentants de l'association et le maire d'une part, et les représentants de la fédération de pêche d'autre part. Voyant que la fédération s'en tenait à son programme d'arasement, la manifestation s'est dispersée dans le calme, laissant l'entreprise continuer son travail de destruction.

Un employé de la fédération de pêche a, suite à cette manifestation, déposé une plainte pour « violence aggravée » à l'encontre de Mr le maire Laurent Bertho. Il aurait été bousculé et aurait chuté, ce qui lui aurait occasionné un arrêt de travail de plusieurs jours. Les personnes présentes à cette manifestation ont été entendues par les services de la gendarmerie dans le cadre de l'enquête et ont donné leur version des faits. Suite à cette enquête de gendarmerie, une réunion de conciliation, acceptée par le plaignant et par Mr Le Maire, s'est déroulée dans le bureau du juge, et a abouti à un classement sans suite de cette affaire.

L'entreprise est ensuite intervenue plusieurs semaines en Octobre pour terminer le projet d'arasement porté par la fédération de pêche. Un pont canal a été posé en fond de rivière et la digue a été remodelée pour permettre le passage par-dessus ce pont.

La rivière, durant ces travaux , a charrié des tonnes de vase, ceci jusque dans le Poulancre. La rivière est maintenant recouverte de vase.

Nombreux ont été les Saint-Gillois à se demander quelle était la cause de cette pollution. Les travaux sont à ce jour terminés et l'étang de Gourveaux a définitivement disparu du paysage Saint-Gillois .

Notre association n'a plus de raison d'être, et une ultime réunion du bureau va être organisée dans le but de dissoudre l'association de sauvegarde de l'étang de Gourveaux. Nous remercions toutes les personnes nous ayant soutenu tout au long de ce combat.

Cordialement

Le président Yvon LE GOFF



## Festival « Sons de Bretagne et d'ailleurs » à l'étang de Poulancre

Jeudi 29 juillet 2021, le festival Sons de Bretagne a choisi le cadre magnifique de l'étang de Poulancre, pour accueillir un des concerts de la saison 2021. Cette année c'est le trio Couriault, Lotout et Elouan Le Sauce qui étaient les vedettes de la soirée, grâce à leur répertoire de haute et basse Bretagne, mêlant à la voix humaine les sons du saxophone et de l'accordéon.

Le comité des fêtes avait pour l'occasion préparé la restauration rapide et une buvette.



# ACTUALITE

## CCAS 11 novembre 2021

Les membres du Centre Communal d'Action Sociale (CCAS), ont posé pour la photo souvenir lors du repas du 11 Novembre 2021. Un repas est offert pour toutes les personnes de 65 ans et plus. Les doyens ont été honorés: Solange Jaglin, Simone Tachon, 91ans et Lucien Bertho 84 ans.



## Classe 0 et 1

Le 20 Novembre 2021 les personnes nées dans une année 0 et 1 se sont réunies. Après le dépôt de gerbe au monument aux morts et un apéritif offert par la municipalité à la salle polyvalente, les participants ont pu se restaurer au Restaurant de la Vallée.



Classe 0



Classe 1



## TOUR DE FRANCE 2021 ÉTAPE 2 - DIMANCHE 27 JUIL 2021 PERROS-GUIREC > MÛR-DE-BRETAGNE GUERLÉDAN

Le passage de tour de France 2021 à st Gilles en images avec la victoire de Mathieu Van der Poel



# VIE PRATIQUE

## TARIFS DE LOCATION DE LA SALLE POLYVALENTE

La vaisselle est louée 30 € le lot de 50 couverts et 6 € par dizaine de couverts supplémentaire.

**N.B :** le Trésor Public souhaite que la réservation de la salle et son règlement soit au même nom.

SALLE POLYVALENTE	Commune	Hors commune
Vin d'honneur	50 €	80 €
Repas 1 journée	100 €	190 €
Repas 2 journées	120 €	230 €
Réunion	50 €	90 €
Chauffage	50 €	50 €

## TARIFS DE LOCATION TABLES

-Table avec tréteaux 3 m et 2 bancs : 3,00 €

-Table 2m50 + 2 bancs: 3,00 €

-Banc seul : 0,80 € l'unité

-Chaise : 0,30 € l'unité

20 tables de 3 m de longueur et 20 de 2m50 sont disponibles.

Contactez la mairie si besoin.

## TARIF DE LOCATION DE LA SALLE DE LA MAIRIE

Le tarif de location de la salle de réunion de la mairie est de 16 €.



## AIRE D'ACCUEIL POUR CAMPEURS

➤ 4€ par adulte par jour

➤ 2 € pour les enfants de moins de 12 ans par jour

➤ 7 € pour les campings car par jour quel que soit le nombre d'occupant

### Inscriptions et Règlement

En Mairie de Saint-Gilles-Vieux-Marché

Les Mardis, Mercredis et Vendredis

de 9H30 à 12H30 - Tél. : 02.96.28.53.39

Tél: 06.50.99.11.93



## Activités sportives:

En plus de ses nombreux chemins de randonnée, la commune dispose d'un terrain multisports et d'un terrain de foot gratuit et ouvert aux heures légales au niveau bruit.

Rue du stade direction Merléac ➔



← Chemin du Talen à côté de la salle polyvalente

## CHAMBRES D'HOTES (Gîte de France)

Ouvert d'avril à octobre inclus

Vous serez accueillis au r.d.c de leur maison de construction récente, dans 2 chambres coquettes et harmonieuses :

- Fleur d'Hortensia : 1 lit 2 personnes, s.e, wc privés  
1 pers. : 50 € ; 2 pers. : 60 € (avec petit déjeuner)
- Fleur d'Ajonc : 2 lits jumeaux transformables, s.e, wc privés, Terrasse, jardin. : 1 pers. : 40 € ; 2 pers. : 50 € (avec petit déjeuner)

**Chez Albert et Marie-France MACE**

**Tel : 02 96 26 08 15**



## GITE DE FRANCE à Poulancre 3 épis

### Le moulin de Poulancre

Gîte indépendant, de bon confort, orienté plein-sud, aménagé dans un ancien moulin rénové sur une belle propriété close de 1100 m<sup>2</sup> avec un terrain paysager.

R.d.c : séjour-salon avec poutres centenaires, coin- cuisine, wc. Etage : 2 ch. (1 lit 2 pers., 2 lits 1 pers.) s.d.b avec wc. TV (TNT). 1 seul animal accepté.

Ce gîte se situe dans la magnifique vallée de Poulancre. 320€ la semaine.

**Tel : 02 96 62 21 73 Fax : 02 96 61 20 16**



## Gîte de France à Callac 2 épis

### Kermatou

Votre location de vacances comprend au r.d.c : séjour-salon (TV écran plat, lecteur DVD, chaîne hifi), coin cuisine aménagée, salle de bain (douche et baignoire), wc. Etage : 2 chambres (2 lits 2 pers.), wc. Terrasse privative, cour commune de 60 m<sup>2</sup> et jardinet privatif de 20 m<sup>2</sup> Accès WIFI. Chauffage par aérothermie. Charges chauffage, électricité et eau incluses. A partir de 255€ la semaine.

**Marc et Evelyne HOSY**

**Tél. : 03 82 56 69 85 Port. : 06 51 53 62 81**



### HOTEL RESTAURANT DE LA VALLEE

L' Hôtel restaurant de « La Vallée » vous propose:

➤ **Bar**

➤ **Restaurant:**

- 1 Formule à 14€ Menu complet comprenant :  
Une entrée , un plat ,un dessert ¼ boisson et café.
- 1 Formule rapide à 12€ comprenant :  
Entrée dessert ou plat dessert ¼ boisson et café.
- Repas du soir sur réservation .
- Vendredi soir et samedi soir pizzas et burgers sur commande

➤ **Service traiteur:**

- Plat à emporter, Menus anniversaire, mariage...
- Plusieurs salles à disposition: Séminaires, réception...

➤ **Hôtel:**

- 7 chambres d'hôtel tout confort accès TV; wifi; toilette et douche.

➤ **Service**

- Tabac, presse régionale.
- **Nouveau** → Service de paiement de proximité impôts.
- **Nouveau** → Loto parions sport.

Contact au 02.96.28.53.32

Ou par mail : [christelle.auray@gmail.com](mailto:christelle.auray@gmail.com)

Vous pouvez aussi nous suivre sur la page Facebook:

« Le Auray's - La Vallée »



**GUILLEMOT CAREL Maçonnerie**  
La Qualité et le Service Façon  
Maçonnerie Générale  
Neuf et Rénovation



Directeur GUILLEMOT CAREL  
06.73.37.01.78  
dimgc22@gmail.com

3 rue du Stade  
22530 Saint-Gilles-Vieux-Marché

**Yannick MORHAN**

Elagage  
Taille douce  
Soins aux arbres  
Abattages délicats

Entretien petits jardins

06 16 54 03 70  
yannick.morhan@gmail.com

1 Chemin de Talen 22530 St Gilles Vieux Marché



### SERVICE INFIRMIER

Annaïg RABIER et Corinne NACHEZ sont joignables au 02.96.26.05.23

3 Rue des hortensias 22530 Saint Gilles Vieux Marché